

TEMA TANAMAN
SUB TEMA TANAMAN BUNGA

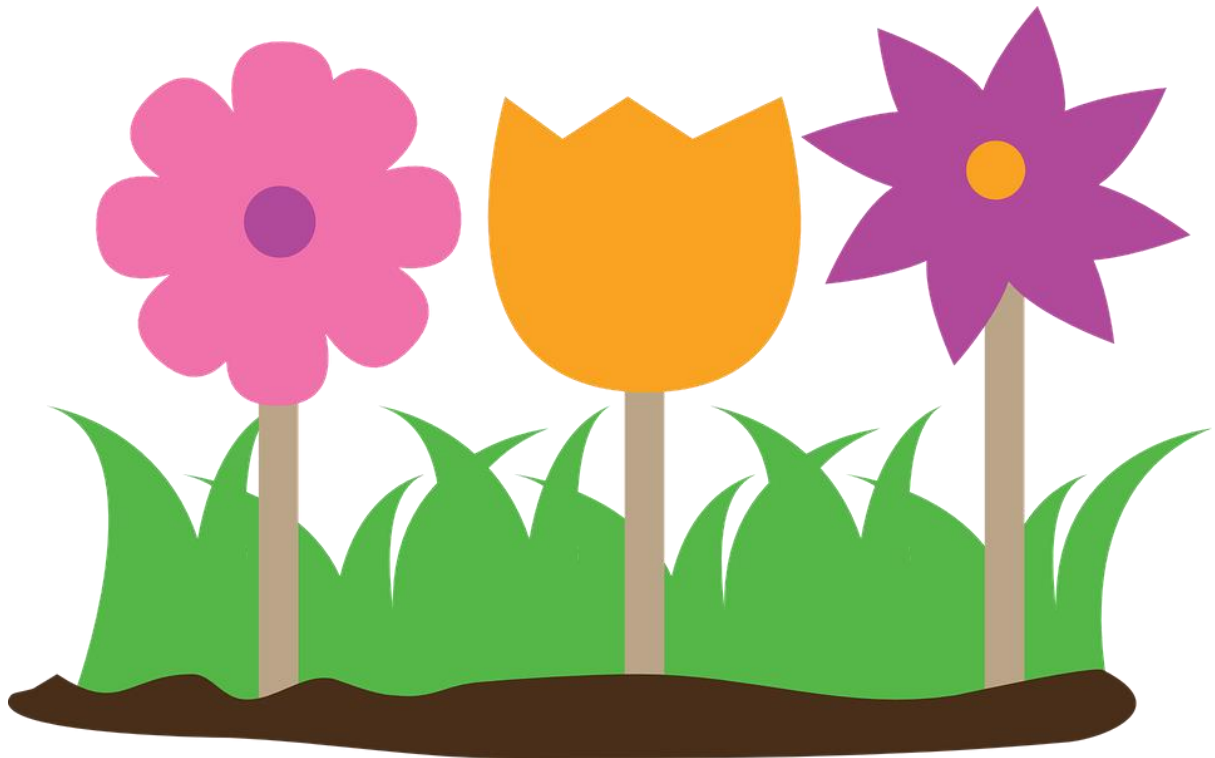

MARTHA SULISTYANINGTYAS, S. Pd
PPG DALAM JABATAN KATEGORI 2
UNIVERSITAS MATARAM 2022

PERANGKAT PEMBELAJARAN 2

1. RPPH
2. BAHAN AJAR
3. LKPD
4. MEDIA
5. INSTRUMEN PENILAIAN



YAYASAN LEMBAGA MIRYAM
RENCANA PROGRAM PEMBELAJARAN HARIAN (RPPH)
TK XAVERIUS I BANDAR LAMPUNG
JL. HASANUDIN NO.29 TELUK BETUNG SELATAN
TAHUN PELAJARAN 2022 / 2023

Nama Lembaga : TK XAVERIUS 1 BANDAR LAMPUNG

Kelompok/Usia : B (5-6 tahun)

Semester/Minggu : 1/.....

Hari/Tanggal/bulan/tahun :

Tema/sub tema: Tanaman/Bunga

A. Tujuan Pembelajaran

Tujuan Pembelajaran
Anak dapat berdoa sebelum memulai kegiatan
Anak dapat menyelesaikan kegiatan yang telah disepakati
Anak dapat melakukan eksplorasi dengan berbagai media dan kegiatan menjapit mainan dengan jepitan baju
Anak dapat menggunakan keterampilan, kelincihan jari-jari tangan dalam bermain playdough membentuk bunga
Anak dapat menggunakan kelenturan, kelincihan jari-jari dalam menggunting
Anak dapat mengelompokkan mainan bunga sesuai dengan warnanya
Anak dapat menceritakan hasil karyanya
Anak dapat menggunakan gunting untuk menggunting berbagai pola

B. Kegiatan Pembelajaran

1. Penyambutan (15 Menit)

- Menunggu anak dilobbi sekolah
- Cek suhu dan memamkai hand sanitizer

- Mengarahkan anak berbaris di lapangan
2. Kegiatan pembukaan (15 Menit)
 - Anak-anak berbaris di lapangan
 - Mengikuti gerak dan lagu/senam
 - Anak menyiram tanaman bunga di halaman
 - Berjalan menuju kelas
 3. Kegiatan Awal (30 Menit)
 - Berjalan menuju ruang kelas
 - Berbaris di depan kelas
 - Salam, berdoa, absen
 - Pengenalan tema hari ini
 - Bergerak mengikuti tanaman terkena angin
 - Melakukan demonstrasi cara memegang gunting yang benar
 - Menyampaikan kesepakatan kegiatan yang akan dilakukan
 4. Kegiatan Inti (75 Menit)
 - Kegiatan 1 : bermain playdough membentuk bunga
 - Kegiatan 2 : mengelompokkan mainan bunga menggunakan penjepit kayu
 - Kegiatan 3 : menggantung pola gambar melengkung, kemudia menyusun dan menempelkan menjadi bentuk bunga
 5. Kegiatan akhir (15 menit)
 - Merapikan kembali alat permainan yang telah digunakan
 - Recolling : mengajak anak menceritakan kembali permainan yang telah dilakukan
 6. Istirahat (15 Menit)
 - Makan bekal bersama
 7. Penutup (15 Menit)
 - Diskusi mengenai kegiatan yang akan dilakukan besok
 - Doa penutup
 - Salam, berbaris, keluar kelas.
 8. Alat dan media
 - Gunting
 - Kertas berpola
 - Lem
 - Penjepit kayu
 - Mainan bunga

9. Penilaian

- Observasi/ceklist
- Anekdote
- Hasil karya

Mengetahui
Kepala TK Xaverius 1 Bandar Lampung

TH TITI . NURANI, S.Pd.

Bandar Lampung,

Guru Kelompok B

MARTHA S, S.Pd.

PENGEMBANGAN BAHAN AJAR

TEMA TANAMAN

SUB TEMA TANAMAN BUNGA

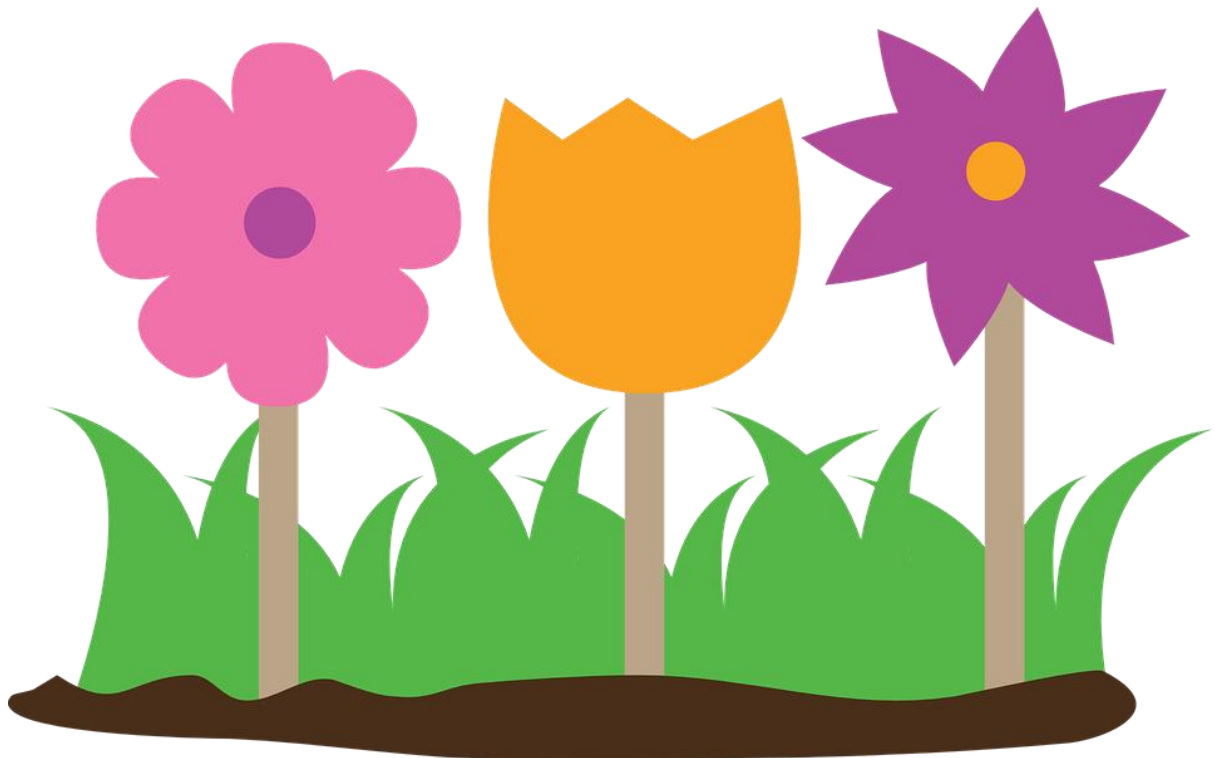

MARTHA SULISTYANINGTYAS, S. Pd
PPG DALAM JABATAN KATEGORI 2
UNIVERSITAS MATARAM 2022

Tujuan :

1. Anak dapat berdoa sebelum memulai kegiatan
2. Anak dapat menyelesaikan kegiatan yang telah disepakati
3. Anak dapat melakukan eksplorasi dengan berbagai media dan kegiatan mencapit mainan bunga
4. Anak dapat menggunakan keterampilan , kelincahan jari-jari tangan dalam bermian playdough membentuk bunga
5. Anak dapat menggunakan kelenturan, kelincahan jari-jari dalam menggunting
6. Anak dapat mengelompokkan mainan bunga sesuai dengan warnanya
7. Anak dapat menceritakan hasil karyanya
8. Anak dapat menggunakan gunting untuk menggunting berbagai pola

Bahan Ajar Sub Tema Tanaman bunga

1. PENGERTIAN BUNGA

Bunga merupakan organ penting pada tanaman yang berfungsi sebagai tempat terjadinya perkembangbiakkan generatif dengan melalui proses penyerbukan dan pembuahan. Bunga dapat diartikan sebagai modifikasi tunas dan tunas batang, di mana warna, bentuk dan komposisi dapat disesuaikan dengan kebutuhan tanaman. Modifikasi tunas batang dan daun inilah yang dapat membentuk sejumlah bagian bunga di mana setiap organ memiliki fungsinya.

2. Ciri- Ciri bunga

Berikut adalah beberapa ciri-ciri bunga diantaranya yakni:

Ciri- Ciri Bunga Sempurna

- Memiliki kelopak bunga sebagai pelindung
- Mahkota bunga sebagai pemanggil hewan penyerbuk
- Benang sari sebagai kelamin jantan
- Putik sebagai kelamin betina dan juga tangkai bunga sebagai tempat penyokong bunga.

Ciri- Ciri Bunga Tak Sempurna

- Perkembangbiakan hanya memiliki benang sari tapi tak memiliki putik.
- Warna mahkota bunga gelap.
- Mempunyai nectar sedikit karna hanya mempunyai satu kelamin saja sehingga nantinya tidak akan termodifikasi tumbuh menghasilkan buah, namun akan rontok bila sudah menjalankan tugasnya.

3. Fungsi Bunga

Setiap bagian bunga mempunyai fungsi dan perannya masing masing, terdapat bagian bunga yang berfungsi sebagai pelindung dari mahkota bunga, ada yang berfungsi sebagai alat untuk berkembang biak, ada bagian yang berfungsi sebagai alat untuk menarik perhatian lebah guna membantu penyerbukan dan lain sebagainya. Adapun fungsi biologis dan non biologis bunga antara lain yakni:

A. Fungsi biologis dari bunga

- Sebagai organ berkembang biak pada tanaman, hal tersebut dikarenakan bunga merupakan tempat menyatunya gamet jantan dan juga gamet betina pada tumbuhan;
- Pada tanaman yang memiliki bunga, biasanya menggantungkan perkembang biakkannya dan penyebarannya dari bunga tersebut.
- Saat tumbuhan berada dalam kondisi kekurangan air, tumbuhan tersebut akan membentuk bunga sebagai bentuk pertahanan bagi kondisi yang kurang menguntungkan.
- proses penyerbukan pada bunga membutuhkan bantuan dari serangga lain, mahkota bunga berfungsi sebagai penarik serangga tersebut.
- Bunga memiliki calon lembaga yang akan menjadi calon tanaman baru sebagai proses perkembang biakan selanjutnya.

B. Fungsi non biologis

- Sebagai alat yang membantu mengusir nyamuk dan juga serangga yang mengganggu
- Sebagai penghasil nectar, yang oleh beberapa serangga sebagai makanan, seperti lebah dan juga burung kolibri.

- Sebagai aroma terapi, karena beberapa jenis bunga memiliki aroma yang menenangkan.
 - Sebagai penanda bahwa tanaman tersebut berada dalam kondisi yang baik.
 - Sebagai hiasan pada pekarangan dan ruangan serta aksesoris
-

4. Manfaat Bunga

Berikut adalah beberapa manfaat bunga antara lain sebagai berikut:

- Dapat membantu menyejukkan udara.
 - Dapat menghilangkan stress apabila seseorang hobi menanam tanaman hias maka akan membantu menghilangkan stres karena keindahan yang dimiliki tanaman hias tersebut.
 - Menambah nilai estetika di lingkungan menjadi lebih indah dan menyenangkan.
 - Sebagai aroma terapi baik itu dalam bentuk pengharum ruangan, parfum, sampai merambah dalam dunia kecantikan.
 - Bunga dapat membantu dalam hal pengobatan salah satu jenis bunga yang dapat dijadikan sebagai obat adalah bunga anyelir air rebusan dari bunga anyelir mampu membantu meredakan beberapa penyakit seperti, radang, diare, pusing, sampai untuk cuci darah.
-

5. Bagian-Bagian Bunga

Berikut adalah bagian-bagian bunga antara lain sebagai berikut:

A. Benang Sari

Benang Sari merupakan organ reproduksi jantan pada bunga (stamen). Benang sari memiliki beberapa bagian antara lain filamen (tangkai sari) dan anter (kepala sari). Anter sendiri mempunyai 4 kotak sari yang disebut mikrosporangia. Selanjutnya mikrosporangia serta spora haploid yang berkembang memiliki kandungan serbuk sari di dalamnya (hal ini mirip dengan gimnosperma, misalkan pinus atau lumut). Serbuk sari tersebut akan dilepaskan melalui anter serta akan jatuh dan terbawa oleh angin, hewan, air, ataupun faktor eksternal lainnya ke pada putik bunga lain sehingga terjadi proses penyerbukan.

- Kepala sari adalah ujung dari sebuah tangkai sari. Dalam kepala sari terdapat ruang yang dapat dipergunakan untuk tempat menampung serbuk sari
- Tangkai sari ialah bagian penopang kepala sari yang berfungsi agar posisi kepala sari lebih tinggi dari mahkota bunga sehingga serbuk sari lebih mudah terkena angin atau hewan lalu bertemu dengan putik dan terjadi proses penyerbukan.

- Tepung sari merupakan bagian benang sari yang sangat penting karena terdiri dari banyak sel kelamin jantan yang akan membantu dalam proses penyerbukan.
-

B. Putik

Putik merupakan bagian reproduksi betina dari bunga. Letak putik umumnya berada pada tengah-tengah bunga. Di dalamnya terdapat sel telur yang sangat berguna ketika proses pertumbuhan tanaman. Di bawah ini adalah beberapa bagian penting yang ada pada putik.

- Kepala putik ialah bagian bunga yang berada pada ujung tangkai sari. Kepala putik mempunyai fungsi sebagai penyalur bakal dari biji agar dapat melalui proses penyerbukan secara sempurna.
- Tangkai putik adalah bagian bunga yang terdapat antara kepala putik dan bakal buah. Tangkai putik berfungsi sebagai penyangga kepala putik supaya tetap pada posisi seharusnya. Di dalamnya, terdapat rongga untuk jalan lewatnya polen ke inti generatif.
- Bakal buah (ovary) adalah bagian dari sebuah putik bunga di mana di dalamnya terdapat sel telur yang apabila telah melalui proses penyerbukan akan menjadi buah/bibit baru.

C. Mahkota Bunga

Mahkota bunga merupakan salah satu perianthium (perhiasan bunga). Mahkota bunga akan mempunyai warna mencolok yang berfungsi menarik perhatian hewan seperti serangga yang bermanfaat dalam penyerbukan.

D. Bakal Biji

Bakal biji (ovulum) merupakan tempat yang digunakan oleh tumbuhan berbiji untuk menyimpan ovum (sel telur). Sel telur tersebut akan dibuahi oleh serbuk sari dalam proses penyerbukan. Jika kita mau memperhatikan bakal biji akan mudah dilihat, terutama pada jenis tanaman biji terbuka. Bakal biji yang sudah berkembang akan mempunyai 3 bagian utama, seperti integumentum, nuselus, serta megagametofit.

E. Kelopak Bunga

Kelopak bunga merupakan bagian terluar dari bunga yang menjadi selimut bunga saat masih dalam keadaan kuncup. Fungsi utama dari kelopak ialah melindungi bagian mahkota saat kuncup dan akan terbuka jika telah mekar.

F. Dasar Bunga

Seperti namanya, dasar bunga terdapat pada bagian bawah tepatnya pada atas tangkai. Fungsi dari dasar bunga adalah sebagai tempat untuk menempelnya

mahkota.

G. Tangkai Bunga

Tangkai bunga terletak tepat di bawah bunga. Tangkai tersebut menopang dan menjadi penghubung ranting dengan bunga. Bila tidak ada tangkai maka bunga tak akan dapat berdiri.

Lembar Kerja Peserta Didik

Nama Lembaga : TK XAVERIUS 1 BANDAR LAMPUNG
Kelompok : B (5-6 tahun)
Semester/Minggu : 1/
Hari/Tanggal/bulan/tahun :
Tema/sub tema : Tanaman/Tanaman bunga

KEGIATAN 1 : bermain playdough membuat bentuk bunga

Petunjuk kegiatan

Langkah-langkah
1. Anak mengambil playdough
2. Anak bermain membentuk bunga dari playdough
3. Anak menceritakan pengalamannya saat membentuk playdough menjadi bentuk bunga

KEGIATAN 2 : bermain mengelompokkan mainan bunga sesuai dengan warnanya

Petunjuk kegiatan

Langkah-langkah
1. Anak mencapit mainan bunga dengan capitan kayu
2. Anak mengelompokkan mainan bunga sesuai dengan warnanya

KEGIATAN 3 : menggunting pola gambar melengkung, lalu menyusun dan menempelkan menjadi bentuk bunga

Langkah-langkah
1. Anak menggunting pola-pola melengkung
2. Anak menyusun hasil guntingan menjadi bentuk bunga
3. Anak menempelkan

Media Pembelajaran

Nama Lembaga : TK XAVERIUS 1 BANDAR LAMPUNG
Kelompok : B (5-6 tahun)
Semester/Minggu : 1/
Hari/Tanggal/bulan/tahun :
Tema/sub tema : Tanaman/Tanaman Bunga

<p>1. Media Pembelajaran</p> <ul style="list-style-type: none">• Gunting• Pola gambar• Lem• Kertas origami
<p>2. Kegiatan 1 : menggunting pola garis melengkung, kemudian menyusunnya menjadi bentuk bunga dan ditempelkan</p> <ul style="list-style-type: none">• Pola melengkung• Gunting• Lem• Lembar kerja
<p>3. Kegiatan 2 : mengelompokkan mainan bunga sesuai dengan warnanya</p> <ul style="list-style-type: none">• Mainan bunga• Capitan• Toples
<p>4. Kegiatan 3 : bermain playdough membentuk bunga</p> <ul style="list-style-type: none">• Playdough

Instrumen Penilaian

1. Observasi

Hasil Observasi TK Xaverius 1 Bandar Lampung

Nama Lembaga : TK XAVERIUS 1 BANDAR LAMPUNG
Kelompok : B (5-6 tahun)
Semester/Minggu : 1/
Hari/Tanggal/bulan/tahun :
Tema/sub tema : Tanaman /bunga

NO	KD dan INDIKATOR	NAMA ANAK				
		ANNE	JEJE	RISSA	CLARETA	CLEON
1.	Anak dapat berdoa sebelum memulai kegiatan					
2.	Anak dapat menyelesaikan kegiatan yang telah disepakati					
3.	Anak dapat melakukan eksplorasi dengan berbagai media dan kegiatan menjapit mainan dengan jepitan baju Anak dapat menggunakan keterampilan, kelincuhan jari-jari tangan dalam bermain playdough membentuk bunga Anak dapat menggunakan kelenturan, kelincuhan jari-jari dalam menggunting					
4.	Anak dapat mengelompokkan mainan bunga sesuai dengan warnanya Anak dapat menceritakan hasil karyanya					
5.	Anak dapat					

	menggunakan gunting untuk menggunting berbagai pola					
--	---	--	--	--	--	--

KETERANGAN:

BB : Belum Berkembang

MB: Mulai Berkembang

BSH: Berkembang Sesuai Harapan

BSB : Berkembang Sangat Baik

RUBRIK PENILAIAN OBSERVASI

NO	KEGIATAN	BB	MB	BSH	BSB
1	Anak dapat berdoa sebelum memulai kegiatan	Anak belum mampu berdoa sebelum memulai kegiatan	Anak mulai mampu berdoa sebelum memulai kegiatan	Anak mampu berdoa sebelum memulai kegiatan dengan contoh	Anak mampu berdoa sebelum memulai kegiatan tanpa contoh
2	Anak dapat menyelesaikan kegiatan yang telah disepakati	Anak belum mampu menyelesaikan kegiatan yang telah disepakati	Anak mulai mampu menyelesaikan tugas yang telah disepakati	Anak mampu menyelesaikan tugas yang disepakati	Anak mampu berpikir kritis dalam mengerjakan tugas yang telah disepakati
3	Anak dapat melakukan eksplorasi dengan berbagai media dan kegiatan menjapit mainan dengan jepitan baju Anak dapat menggunakan keterampilan , kelincihan jari-jari tangan dalam bermain playdough membentuk bunga	Anak belum mampu melakukan eksplorasi dengan berbagai media dan kegiatan menjapit mainan dengan jepitan baju Anak belum mampu menggunakan kelenturan, kelincihan jari-jari dalam bermain playdough membentuk bunga Anak belum mampu	Anak mulai mampu melakukan eksplorasi dengan berbagai media dan kegiatan menjapit mainan dengan jepitan baju Anak mulai mampu menggunakan kelenturan, kelincihan jari-jari dalam bermain playdough membentuk bunga Anak mulai mampu	Anak mampu melakukan eksplorasi dengan berbagai media dan kegiatan menjapit mainan dengan jepitan baju Anak mampu menggunakan kelenturan, kelincihan jari-jari dalam bermain playdough membentuk bunga Anak mampu menggunakan	Anak mampu melakukan eksplorasi dengan berbagai media dan kegiatan yang beragam Anak mampu menggunakan kelenturan, kelincihan jari-jari dalam bermain playdough membentuk bunga Anak mampu menggunakan keterampilan , kelincihan jari-

	Anak dapat menggunakan kelenturan, kelincihan jari-jari dalam menggunting	menggunakan keterampilan , kelincihan jari-jari tangan dalam menggunting	menggunakan keterampilan , kelincihan jari-jari tangan dalam menggunting	keterampilan , kelincihan jari-jari tangan dalam menggunting	jari tangan dalam menggunting
4	Anak dapat mengelompokkan mainan bunga sesuai dengan warnanya Anak dapat menceritakan hasil karyanya	Anak belum mampu mengelompokkan mainan bunga sesuai dengan warnanya Anak belum mampu menceritakan hasil karyanya	Anak mulai mampu mengelompokkan mainan bunga sesuai dengan warnanya Anak mulai mampu menceritakan hasil karyanya	Anak mampu mengelompokkan mainan bunga sesuai dengan warnanya Anak mampu menceritakan hasil karyanya dengan bimbingan	Anak mampu mengelompokkan mainan bunga sesuai dengan warnanya Anak mampu menceritakan hasil karyanya tanpa bantuan
5	Anak dapat menggunakan gunting untuk menggunting berbagai pola	Anak belum mampu menggunakan gunting untuk menggunting berbagai pola	Anak mulai mampu menggunakan gunting untuk menggunting berbagai pola	Anak mampu menggunakan gunting untuk menggunting berbagai pola dengan bantuan	Anak mampu menggunakan gunting untuk menggunting berbagai pola tanpa bantuan

2. Hasil karya anak

Nama Lembaga : TK XAVERIUS 1 BANDAR LAMPUNG

Kelompok : B (5-6 tahun)

Semester/Minggu : 1/

Hari/Tanggal/bulan/tahun :

Tema/sub tema : Tanaman/Tanaman Bunga

NO	Hasil Karya anak	Indikator	Nama anak

--	--	--	--

3. Catatan Anekdote

Nama Lembaga : TK XAVERIUS 1 BANDAR LAMPUNG

Kelompok : B (5-6 tahun)

Semester/Minggu : 1/

Hari/Tanggal/bulan/tahun :

Tema/sub tema : Tanaman/Tanaman Bunga

No	Hari, Tanggal dan Nama anak	Kejadian/peristiwa	Factor Penyebab	Solusi